大同報

（今日出版一大張）

發行人 衣寶田　編輯人 梁世錄　印刷人 韓紹衡
印刷所 發行所 新京東六馬路 大同報社
電話（編輯局 二―四七二四　營業局 二―二〇九六）振替口座 新京一一七〇
報費 一份五分　一個月壹元三角　外埠酌加郵費
廣告價 一行（五號字十二字）一次二元

明年預算已在審查中
總額約爲五億圓
極力嚴守健全財政主義

關於康德七年度豫算編成業由各部局將各自所要求之豫算先後提出、是以主計處按明年度豫算編成方針、自本月初以來、即開始着手審查、據聞於月之十日前後、其第一次槪算查定額將能決定、按由各部局之新規要求額、因時局關係、人件費與物件費俱示增加、尤以受物價昂騰影響、其總額約爲五億圓、然當局爲極力嚴守健全財政主義計、決將此壓縮約八扣即一億圓之譜、並決以歲出豫算總額約五億圓左右爲限度的方針、而此等財源、於經常歲入租稅、其他官業收入、專賣益金印紙收入等、因自然的增收、可約一億圓、此估計總額、將爲四億圓左右、其所差之歲入不足額、由本年度剩餘金三四千萬圓之外、並公債金約六七千萬圓爲之補充、而當明年度豫算編成時、最感困難者、所謂金之豫算與物之豫算不相符合之點、即於本年度豫算、其執行相當迫於向明年延展或截止之必要於明年度、其傾向想更能增大、故當其查定、決臨以徹底的重點主義、即屬產業五年計劃、開拓政策北邊振興等、重要國策關係事業、按內外情勢推移於新規事業、特持愼重態度的方針、

又特別會計豫算尚未完全提出、然設置特別會的、及各會計所管之開發資金、於明年度物之制限殊重、是以決徹底嚴查主義、故該兩會計豫算、較本年度十億圓、或將增至十二億圓左右云、

滿日司法共助聯絡會議
本日起在京舉行兩日

滿日司法共助連絡會議、由司法部主辦自六日午前九時半起開會、在國務院講堂連開兩天、首由國務總理大臣致開會辭、次有司法事務共助法實施槪況報告、及會議希望事項、然後協議懇談此度會議、以康德五年四月卅日公佈施行的滿日司法事務共助法爲主而事論議、就滿日兩國間的當前問題加以討論、

一、訴訟書類送達、
一、證據調查、
一、犯罪搜查、
一、被疑者或被告人拘傳狀的發出及執行、
一、逮捕狀的發出及執行、
一、刑事判決執行、

對於有關民事刑事的囑託共助事、詳加研究、我國有司法部、法院、檢察廳、治安部、總務廳法制處及企劃處、外務局等各機關、日本側有司法省、陸軍省、拓務省、興亞院、朝鮮總督府、關東廳、關東軍、關東憲兵隊各關係機關、以外還有華北臨時、蒙疆聯合自治政府全派員前來列席參加、會議的成果如何、各方面全在期待中、

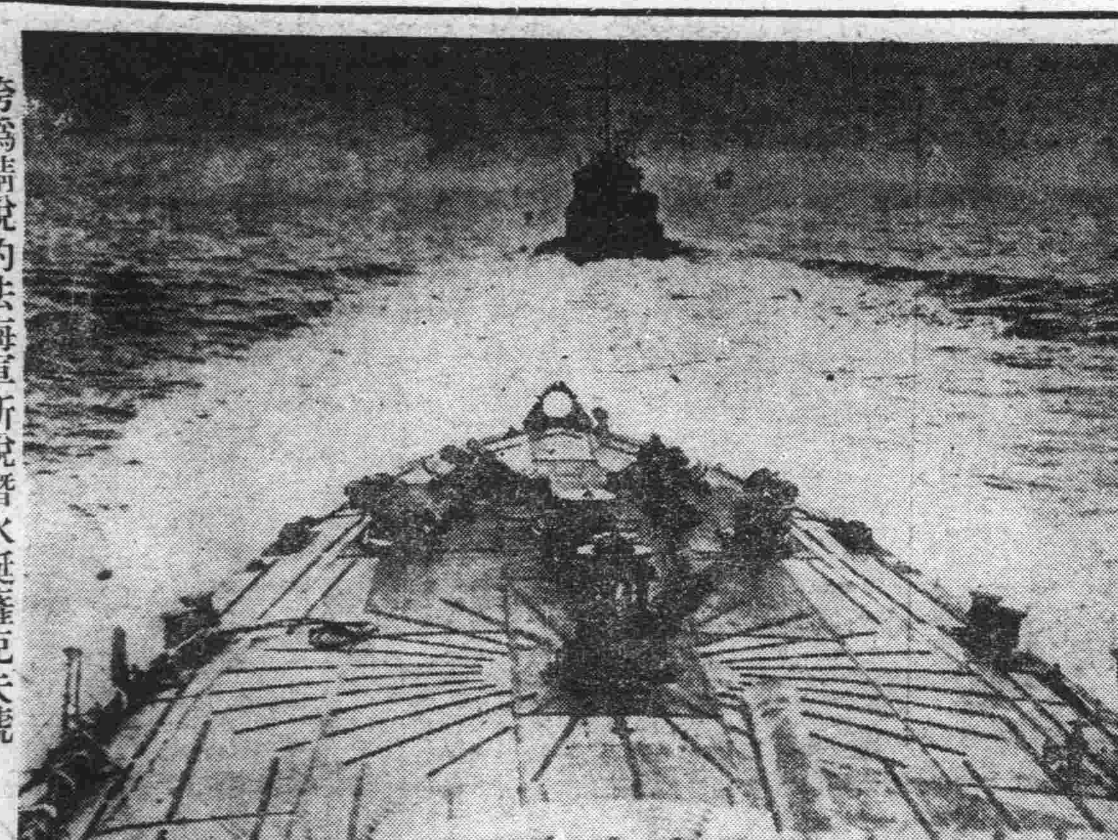

誇爲精銳的法海軍新銳潛水艇薩克夫號

壯烈淮河遡航作戰
擊破遊擊匪二萬
佔領安徽西南要衝鳳台

【鳳臺五日電】曩於高郵、盱眙攻略戰樹立赫赫武勳的芳村、宮永、淸水、杜松、川下、內藤、新名、藤原、八木、野上等快速舟艇部隊其後於淮河上流的淮南集結中茲爲掃蕩以安徽省西南部要衝鳳臺爲中心而蟠居之李宗仁麾下第五戰區第十五遊擊岳相如所率約二萬的敵匪以明治節爲期勢如疾風迅雷開始淮河遡航作戰行動、快速舟艇部隊排除兩岸的殘敵四日午後一時進迫鳳臺東方、敵以捷克機關槍一齊的頑强抵抗、日本內藤部隊對此頑敵投以巨彈加緊攻擊趁敵之怯芳村部隊的主力躍入河中喊聲震天進行壯烈突擊、遂於敵前上陸經過猛烈的市街戰後同日二時將鳳臺完全占領、在此之先川下、八木兩部隊更於上流遡航將敵之退路遮斷、互相呼應、掃蕩殘敵、

海軍機襲成都
炸毀黨軍飛機卅架

【〇〇基地五日電】間隔多日、近復實行痛炸成都的日本無敵海軍機二編隊、此次又收炸毀敵機三十架、頗堪記錄的大戰果、如四日午後一時前後、奇襲成都北方鳳凰山飛機場之奥田大佐所率之〇〇機對於欲邀擊而飛起之E十五E十六及新霍克迭勃欽各型戰鬪機三十餘架並高角砲火之妨害、視若無物投擲數百彈於飛機場內、炸毀地上大型機九架、戰鬪機六架至八架、使南側之燃料庫發生大火災、更於空中戰時、在成都上空並遂寧附近確實擊墜敵機數架、又宮崎少佐所率之〇〇機、於午後一時廿分前後、初次空襲成都西南偏西之溫江飛機場、眺望逃走之敵機羣、悠悠使全彈均命中於場內、炸毀逃遲之大型機三架、小型機十餘架、並確見場側燃料庫起火、黑煙沖天、兩隊均安然歸還基地、

蔣防衛西北共產軍
積極着手佈置
令朱紹良等監視共軍移動

【香港五日電】鑑於國共關係惡化、對於黃河北方地域尤以西部山西及北部陝西的共產軍移動、熟慮對策中之蔣介石決意樹立甘肅、陝西寧夏之西北三省及包含河南四省之共同防衛策、已於極秘裡任命甘肅省綏靖主任朱紹良、西安行營主任蔣鼎文河南省主席衛立煌及寧夏省主席馬鴻逵授以共同防衛策對共產軍第八路軍之移動發出嚴重監視之指令、據確報隴海線沿線一帶之中央軍目下陸續向西方移動中、共主力部隊沿西安蘭州公路赴蘭州、一部爲警備重慶計由四川、陝西公路向重慶前進、至共產軍之移動陝西南西部之林彪軍陝西南東部之劉伯承軍、陝西北東部之賀龍軍及以五台山爲中心之聶榮臻麾下之軍隊、由陝西省關隅漸次向北部陝西集結中、滯在莫斯科的朱德之毛澤東與代行十八集團總司令副司令之彭德懷負共產軍全軍指揮之責云、

王纘緒軍
接近共產黨
黨府大衝動

【香港五日電】重慶政府現發覺第廿九集團長王纘緒秘與中國共產黨接近、共留於四川省之留守部隊、則與四川省人劉伯誠所率之第八路軍第廿九師、保持密切接觸、頗受大衝動、然國民政府軍事委員會偵知王纘緒軍之運動對留於四川省內之王纘緒軍、即出以壓迫手段、以打破計畫拉攏四川省軍政界之共產黨陰謀、但蔣介石又將共直系中央軍一個師撤回、使由重慶衛戍司令劉峙指揮以加强首都重慶之防備云、

折衝開拓國策預算
稻垣局長東上

日滿共同的開拓國策、近將逐次交於對滿事務局參與會於玆亘兩歲希議再四的國策決定問題、即將辦決、是以與此關聯之拓務省、近當明年度豫算之編成、爲與我國側現地協議、乃懇需稻垣拓植委員會事務局長兩馬、因之該局長自北安開拓團長會議歸京、於六日搭午前八時光號軍經朝鮮急遽赴東京、當出發前該局長會發表如次談話

明年度拓務省豫算、基於開拓國策決定、增加新設訓練本部問題之經理方面於義勇隊關係、每一人員所需之補助費、較昨年度實有莫大之增加、故當對大藏省之諒解承認、極力堪恐懼者、乃因物價之高騰、雖得充分之豫算承認然諸事進行是否能按豫定進行尙屬問題、故關此點決實行折衝、再滯留東京約廿日云、

巴爾幹中立協商
各國已開始交涉

【伯爾格拉德四日電】巴爾幹諸國、因爲已經遭受了歐洲戰亂的影響、惟恐一遇不測危險萬分、是以盡力維持中立、而日夜籌思相當對策已非一日、因而巴爾幹諸國將擬組織巴爾幹聯邦之說、甚囂塵上、

據四日伯爾格拉德外交界情報說、羅馬尼亞提倡將巴爾幹協商進而改爲巴爾幹中立協商、現正大事運動進行中、

按該情報、羅馬尼亞、擬使原來的巴爾幹協商往大發展、改爲巴爾幹中立協商、即全巴爾幹諸國保加利亞、希臘、匈牙利、羅馬尼亞、土耳其、南斯拉夫打成一片合爲一個中立團結的統一協商形勢、已經提倡在先、現正進行交涉而大事外交的折衝中、

巴拿馬宣言
已發生効力
羅總統對記者團談

【華盛頓四日電】羅斯福大總統、三日與記者團之定例會見、會言於西半球周圍一帶、設置安全地帶之所謂巴拿馬宣言、已發生効力云、

新政權誕生期近
各方均熱烈支持

【上海五日電】新中央政權的樹立早已成爲時日的問題對於汪精衛派各方面的贊助激勵之聲日漸高昂、五日開封綏靖委員會主任程希賢及中國和平救國會首席周雲以下常務委員八名向汪氏及純正國民黨中央執行委員會拍去即時樹立新中央政府的激勵電表明全面的支持汪派運動的態度、此外從來於江南一帶之新四軍系或國民黨系遊擊隊於日本占領地域內極力攪亂治安努力撲滅和平運動之忠義救國軍、淞滬方面司令何行健以下丁錫山、馮國楨、范根才等將校十四名等連名亦通電表示今後對汪派絕對支持協力實現和平運動之意、而放棄從來錯誤方針、舉全兵力投入汪派陣營該軍的轉向對於在江南一帶盤據之遊擊隊、土匪等所與的影響實大、因而今後各遊擊隊的轉向亦可豫卜、

蘇芬情勢緊迫
芬蘭政府警告國民

【赫爾辛啓四日電】第三次蘇聯芬蘭會談雖已開始、而蘇聯芬蘭兩國情勢仍很緊迫因之該會談的前途、難點很多、不容樂觀、四日芬蘭政府、故送一個警告、告其全國國民、對處非常時應須準備警戒云云如左、

芬蘭國民、爲防事態非常每各團體、應須籌辦防寒具及食糧等、芬蘭國民、須知平靜與受動的防衛、不分平時戰時、平常亦有其必要、希我國民平靜的而努力維持秩序、特此警告、

芬蘭外長談

【赫爾辛啓四日電】芬蘭外長艾爾克氏、三日會見新聞記者團、說蘇芬會談、將來結果如何、只在於現在蘇聯出以如何態度而定、所說的意見很强硬如左

芬蘭代表回答蘇聯莫洛托夫外交人民委員說、蘇聯要求三事、芬蘭可以應允其二、所餘其一、蘇聯願在芬蘭西南岸建設海軍根據地事、奈難允諾、蘇芬會談、芬蘭態度決不改變、芬蘭對於蘇聯、披瀝好意、且願和平解決、芬蘭的答文、已在蘇聯手中、其答文於蘇芬今後交涉上有無何等價値呢、總之只看蘇聯辦法如何而定

野村與顧會談
美國闡明性質

【華盛頓四日電】東京方面電報、說日本野村外相、會晤美國駐日顧魯大使、已經開始會談調整日美國交交涉、其消息傳到華盛頓、華盛頓政界方面爲之抱有很大關心、四日美國國務院當局特發表一個聲明、闡明該會談性質如左、

顧魯大使、與野村外相會談的內容、已有電報報告到來、按該報告、今日（四日）的會談、不過是僅就客觀的問題談議而止、而且當時所提的問題、顧大使的言辭、毫無强壓之處、關此顧大使的報告上、特愼重言之云云、

緊要聲明

啓者本號櫃夥王潤堂因有高就自行辭職對於號中一切手續淸理完善嗣後該個人在外無論作何事情與本號無涉特此聲明

新京大馬路 復昌隆謹啓

土地租金領收證書紛失聲明

先人劉玉山領名租得經濟部管轄國有土地兩段坐落於新京市寛城子三輔街第一三七及一三九兩號宅地計共二百四十方丈自原租兌日起至康德四年度止所有中間每年度之土地租金領收證書完全紛失玆因有正當需欵之故特於康德六年九月七日經中人耿玉柱祝玉亮等說項情願將該兩地號內之房屋及兩地號之租賃權完全出兌與韓乃金移生白二人名下永遠爲業所有出兌價欵當場收訖不欠至於康德四年度以前所紛失之土地租金領收證書無論落於何人手內均作廢紙特此登報聲明

劉春芳謹啓

職工募集

一、出身確實體格强健理想堅固者
二、年齡二十五歲以下之男子
三、能了解相當日語者
四、採用與待遇面談後決定之

希望者本人携帶履歷書與像片來社是荷

康德六年十月二十五日

奉天省開原

滿洲豆稈パルプ株式會社 庶務係

失照聲明

鄙有地十垧七畝坐落舒蘭縣四區珠琪河東至河西至王姓南北至周姓於民國十六年九月十五日領得淸字第一二六二九一號執據一張近因赴縣途中不愼遺失除呈縣署補照外特此聲明作廢

舒蘭 徐峻嗣 啓

緊要聲明脫離關係

敝人吳孫氏住新京特別市二道河子臨河六道街二十四號 情因敝人孫女吳源潔現年十九歲於早年間伊父母双亡受敝人與伊繼承兄吳源濂扶養成年近二年來伊竟不守閨訓平素外出有時不歸屢戒不改忽於本年陽曆十月二十九日查知吳源潔在新京驛賓晏樓自由與戴郁學行結婚敝人與吳源濂並未到場與伊主婚提前伊亦未取尊長同意嗣後伊如有發生其他任何異外情事敝人等概不負責特此登報聲明與伊永遠脫離關係 恐未周知特此聲明

吳孫氏同孫吳源濂啓

鳴謝朝鮮火災海上保險株式會社賠欵迅速

啓者敝號等在朝鮮火災海上保有火險不幸於九月十八日晚間突由隣居起火延燒罹災者七戶 損失五戶又平安站於十月十日夜中起火 焚毀數戶當時均經電知該社長今井同傳煥然君蒞場檢驗屬實 未到一星期間將所保盡數賠償足見該社信用卓著賠欵迅速名不虛傳 敝商等感戴之餘謹登報端鳴謝不已

山河屯 玉生金 朝光時計店 于鐘岐 百里香
拉賓綫 德興和 利潤印書局 景崑照像館 天益興
同合長 東華齋 子民照像館 唐文先
平安站 裕盛源 東發合 華美新 崔鐵床子 同啓

東聚興軍衣莊

廣告 協和服專門做家

自運大宗材料 定價特別低廉 務希各界速做 附設針織工廠
研究工精堅牢 管保適宜君意 萬莫錯過良機 各種物品便宜

新京大馬路三四馬路中間路西 電話（三）二五四七番

德慶膏藥店

（一）此膏主治婦女血寒月經不準腰腿疼痛赤白帶下
（二）主治男子腎寒腎冷氣偏墜腹內寒根病塊疼痛

地址 新京西四道街漢醫師韓忠山

戒煙斷癮强壯良藥 吉福德祿

價目 50錠壹元六角 100錠參元 200錠五元八角 600錠拾六元八角

總批發處新京特別市大和通五番地 福祿洋行

恭頌署長張公之德政（郭後旗警察署長張公）四站

鳳鈞自蒞任以來迄今三載有奇其澤及地方之德政不勝枚舉廻想我署蒞任之際正值我站市面蕭索百業凋零並警署廳舍已遭回祿首請旗署當局重修署院廳舍從事職務矢勤矢愼駕馭部屬嚴整有方上下一體淸廉自守指導民衆登彼新途懲惡獎善除暴安良所以市井無賴均歸正業閭閻兇頑遁跡斂形每屆靑紗障起則必率警搜查以杜匪患此足徵我張公關心治安愛民之至意也如警備道路完成濤津橋樑架設及江堤建築禦防水患便利交通之舉均在親自督促之下雖櫛風沐雨亦未嘗辭其勞也我站得有今日之商業繁榮四民樂業皆我署長之所賜也所以人民有口皆碑嘖嘖稱頌方資依賴之期忽爾調轉城區消息傳來誠如當頭棒喝各界悽然惟思上命難違謹將遺德刊載新聞稍盡四站商農人等萬一之酬也謹頌

四站闔境商農人等 同頌

招考地籍整理局職員

一、採用人員 五百名
二、應試資格 初級中學校或國民高等學校卒業者或康德六年度於同學校有卒業希望者並年齡在滿十七歲以上滿二十六歲以下（康德七年四月末日現在）者
三、報名截止 十一月十五日
四、考試地址 新京、吉林、齊齊哈爾、佳木斯、哈爾濱、洮南、海倫、牡丹江、延吉、通化、安東、奉天、瓦房店、開原、遼陽、本溪湖、營口、錦州、興城、阜新、承德、大連、金州
五、考試日期 十一月中旬向應試者分別通知
六、考試方法 第一次學術考查（國語、數學、東洋史、滿洲地理、作文、常識）第二次人物及識見之考查並身體檢查
七、待遇給與 康德七年一月任爲乙種委任官試補除授以政府所定之給與待遇外於支局從事外業期間（一年中約八箇月）每月並支給四十五圓左右之津貼被採用者支給特定赴任旅費
八、應試手續及其他事項有不明瞭時附寄四分郵票逕向新京大同大街地籍整理局委任文官考試委員會訊問爲要

康德六年十月

地籍整理局

合名會社房產經營公司啓事

啓者敝會社於康德六年拾月拾日依法登記對于房產經管理、建築、買賣、仲介、塗裝、受人囑託經營一切事務上租記各項附帶業務爲目的敝會社爲便利一般有房產及建築或房產所有權人在異鄉無人經管者或不願操勞者囑託敝會社代理之其利金錢不受損失精神不受刺激能安心業者對孤寡鰥幼少無智者能受保障不受他人之欺迫如有心託者請到敝會社接洽是幸（詳則函索即奉）有欲就者本人來敝公司面洽

招募職員十名待遇優厚

新京特別市大經路二〇七號

合名會社 房產經營公司啓

補血强精丸

專治滑精遺精房事早洩陽萎不舉腎寒精淸性慾缺乏思慮過度精神恍惚頭暈眼花動作氣喘四肢無力結婚太早身體虛弱自汗盜汗面黃枯瘦腰腿疼痛腎子寒涼等凡係因腎所得各症無論新久均皆有效服之補腎經壯元陽生血液精髓骨補元氣之藥也 購買一試便知功效不虛謬

每盒壹元 半打五元外埠函購郵費免收 滑精遺精壹盒見效 房事早洩天性慾缺乏六盒全愈

總發行 奉天城內大南門裡大街路東 新大陸藥房

胃病藥 紫樸開鬱丸

注意症狀

1 肝鬱氣逆	4 胃口作痛	7 反胃噎膈	10 急性胃痛	13 飲食不進	16 根本治愈
2 膨悶脹飽	5 食積氣痰	8 虫攻胃痛	11 心胃暴痛	14 多年胃病	〇 每袋四角
3 嘔吐酸水	6 胸肋串痛	9 胃寒腹痛	12 慢性胃病	15 連服此藥	〇 每打四圓

△外埠函購半打起碼 郵費免收

奉天小南關 益善藥局 發行

專擦雀斑 無效退錢

艷容粉專擦顏面雀斑酒刺疙瘩面膚粗糙黑黃皺紋等均能擦掉並能使面膚細膩容光新肌嫩白瞬即變爲美麗此粉效用一知便知言之無欺特此聲明一般女士購用一試如無效將原價退還每袋國幣壹圓外埠函購不加郵費代金不寄

奉天大南關大街上頭路東利長油坊胡同八號 玉德堂藥店

十五都市食料品 由十五日起始 實施公定價格制

因生活必需品之價格安定，由確保時局下國民生活上觀察，實爲喫緊之要務，經濟部當局，乃督勵關係官努力樹立具體的對策，但全般的生活必需品之價格公定，與原價計算上之技術問題關聯，尚不能早速實現，然必需品之昂騰抑止，誠一日不可忽略，現因民間各方面之緊急措置要望，亦漸熾盛，故經濟部當局，遂爲應急的對策於生活必需品中，選擇國民生活有影響之食料品（除生鮮食料品）中之百餘種，根據其零賣標準價格，算定新京、奉天、錦縣、哈爾濱、圖們、牡丹江、東安、佳木斯、齊齊哈爾、北安、孫吳、海拉爾、安東、吉林、承德等之主要十五都市之零賣最高價格，不日即通令於新京特別市公署與各省公署（除興安省）使根據暴利取締令第三條，由新京特別市長與各省長，自十一月十五日起一齊公示之，

即關於一般食料品，雖經於本年五月廿六日，設定全滿十二都市之零賣標準價格，但因於其取締上，暴利之限界不明瞭，不能十分取締，依然日上於騰勢之途，且有考慮輸入原價之騰貴等之必要，故對其標準價格須再加檢討，於大連、清津之輸入原價、加算關稅，批發與零賣之適正利潤，以算出輸入地之零賣價格，再以此爲零賣標準價格，加以運費其他各費，決定全滿十五都市之最高零賣價格，但於此以外之地方，得準此以規定最高價格，是由經濟部大臣許可而實施之，

如是由各省長與新京特別市長所公示之零賣最高價格，殊有爲事實上之公定價格之性質，共現在依較比以上之價格而販賣者，應令共爲一部之低減，又如有超越公定最高價格而爲不當之販賣者，應依照暴利取締第二條，加以嚴重之處分，且其變更須經由經濟部大臣許可，因此政府之時局適正物價對策，可向本格的階段徐徐前進，現各方面頗爲期待云、

米穀實行七分精白 每年節米萬噸 八日以後七分搗外絕不配給

白米吃不到嘴的時代將要到來了，

產業部去月末日以呂產業部大臣之名向各省長新京特別市長命出訓令『爲調整米穀之需給十一月一日以降以七分搗爲原則』因此八日以後七分搗之外絕對不予以配給現在精白極爲僅少之北海道由朝鮮等補給以滙免關係與輸送力等之問題於可能範圍內避免外米補給國內產米於聖戰下及國策前對精白米行以節約如行以七分搗時可以防止粉米，約可節省百分之二全滿年可省去一萬噸之米槍後之腹吃七分搗那麼白米，再見吧！

以七分搗行以配給，總之米之消費增加從來以粳米（陸稻）爲主之滿人，尤以都市之知識資產層最近多吃水田米但七分搗較白米之榮養尤多，此點爲不可否認之事實槍後國民非覺悟早晚混食時代之到來不可，尤以滿洲爲雜穀所惠之處，更爲吾人一極好利用之機會云、

勵行七分精白 —福田理事長希望市民自肅

爲節米運動之第一步而登壇之七分搗米之配給勵行由全滿年可省一萬噸之糧米，貨車可載三百五十臺，米飯可充滿十五萬九千食分的胃袋，與白飯將行告別，因此即往訪新京米穀配給組合，『就是這樣到底能滿足今年之需給與否仍是問題非覺悟高粱，粟之雜穀混炊不可』福田右一理事長更希望市民自肅，

七分搗之勵行以由組合實行，接到訓令的人恐無一人周章的業者吧！於國內自給之前消費者生產，配給者以一心同體而協力爲當然之事七、八兩日仝部

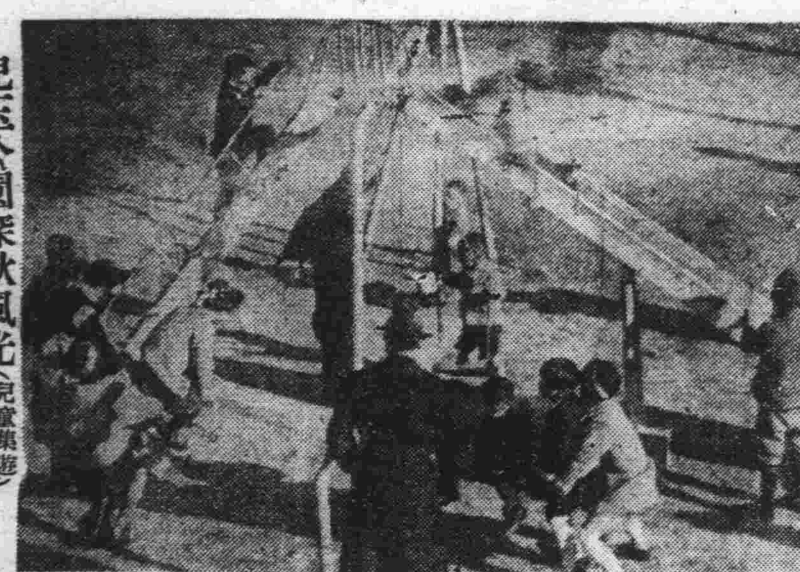

兒玉公園深秋風光（兒童集遊戲場運動）

製粉工廠監督權 當局間已行協議

近已決定以爲小麥粉配給對策，實施小麥粉專賣制，並已着手該案之法制化，但該問題，不僅爲一小麥粉問題，並足以指示對于食糧品配給機構之新傾向，故頗重視，期其愼重，即對于製粉工場之製粉操作，關于如何監督之技術的問題，於產業部與專賣總局之間，已屢行協議，但專賣總局，由於專賣之立場，爲完成小麥粉之專賣制計，故必須監督工場之製粉工程，一方自工場方面論之，則却抱有因係依重要產業統制法而立之工場，故須產業部監督之主張，是以當局決取愼重之態度以處理之，但統制實施，爲期已然切迫，且已開始運出，故製粉工場要望樹立適當方策

織布規格統一 關係者將協議

當局以解決織布問題，於救濟地方織布業者整備原綿配給機構上，乃最大之問題，而極力樹立方策中，惟於纖日之綿聯第一部會會議，對全滿之規格統一已略有眉目，故爲正式決定實施適於特需之織布規格，十日自午前十時，假軍人會館由綿聯主辦，開特需綿製品規格統一協議會，由產業部、滿鐵、關東局、需品局、被服本廠等各關係者出席，協議規格種類及其他實施方策、數量、原綿配給等，有所協議云、

放送局長會議

全滿放送局之聯絡，及爲會商事務，滿洲電電會社於九、十兩日午前九時在該社會議室，開催放送局長會議，由全滿十五局局長，副局長及放送、技術兩部長，及由電電本社放送、技術兩部長以下現業關係者出席，主要就滿系第二放送之內容充實，及來年度新計畫行以協議云、

雄飛猛進之國都 由稅關窗口可窺其一斑

雄飛猛進之滿洲國國都，由世界各市場流入之物資經熙熙攘攘來京之青年男女所携帶之物件，對於必須一一檢查而課稅之新京稅關，自哈爾濱稅關新京出張所昇格爲新京稅關以來爲期雖僅不過二年有四個月，但較比新京稅關當初之康德四年七月所辦理之輸入品，僅貨物一七七八•一噸，小荷物一一八、三三一瓩，時到現在輸入之增加大有隔世之感，本年九月中所處理之貨物，爲二三、三〇四•噸，比前年同月之一九、九二二•〇噸增加三、三八二噸，又小荷物爲二一三、一五九•〇瓩，比前年同月之一六〇、三二四•〇瓩，增加五二八四五•〇瓩，據此亦可證國都之面目光新一斑矣，窺其原因概因商工省輸出調整令，對滿輸出分配額之決定及今後輸入量確保，若新京住宅今後逐漸緩和，則獨身者，自必帶家族同來，因之此種數字今後更有奔之騰傾向茲據今里新京稅關長云、手荷物及郵便小包以外由此間檢查但貨物及小貨物雖然增加，但經手荷物最近似有幾許減少，其原因蓋因新京住宅困難，日本內地亦有相當之風傳除非有相當地位者，只得帶身邊應用物品而已，若住宅能緩和，相信自易增至三倍以及四倍、

關東軍地方施療班 醫療成績顯著

關東軍軍醫部地方施療班雖因前此諾門汗事件軍事倥傯，施療之實施，極形困難，但當染病人之多發期，地方人民之渴望施療者益多，幸賴担任醫官之努力，戍績乃頗顯著，玆將被施療全癒之人數，揭之於左，

滿人　一七四四名
朝鮮人　二三〇名
其他　一三二三名
計　三二九七名

疾病比率
皮膚病　百分之二六、三
消化器病　百分之七、六
眼病　百分之一六、八
氣管枝其他之呼吸器病　百分之一三、八

強化國軍陣容 制定明年募兵要領

政府於非常時局下，爲鞏固國防，充實國軍，尤其謀人的陣容上之强化計，制定明年度國軍募兵要領，依此率制募集所要兵額，藉以演練近將制定之徵兵制關係諸事務，其要領已由治安部公表，大致如左，

一、爲轄募兵事務，設置募兵管區，共區域與軍管區域相同，於募兵管區內更置地方募兵區，以一或二個以上之特別市，縣，旗及市之區域，由主務募兵官定之，

二、募兵額由中央募兵官對各募兵官管區分配之，軍管區主務募兵官將軍管區分配募兵額，再對地方募兵區以下分配之，而募兵額之分配須顧慮壯丁資源及治安狀態行之，

三、關於募兵要員派出額由軍管區主務募兵官省長或特別市長相互協議而定，募兵要員資格（1）本年中滿廿一歲乃至滿廿三歲之滿洲國人男子，於管區有生計之本據身健，有相當常識者，（2）未受刑罰處分，無惡嗜好，未充過軍人警察官者，

四、募兵官分爲中央，軍管區，及地方之募兵官三種，中央募兵官由治安部大臣充之，統轄全國募兵事務軍管區募兵官由各軍管區司令官，及省長，特別市長充之，統轄並執行管內之募兵事務，地方募兵官由軍管區司令官任命之軍官及當該區內縣，旗，市長充之，統轄並執行區內募兵事務，

五、募兵事務執行中置以募兵軍醫官，檢査軍醫官及檢査副軍醫官，種分掌管區內身體檢查事務，

六、關於地方募兵區之決定及募兵官之任命，募兵檢査日期分配之決定，對地方募兵區以下之募兵額之分配及募兵要員派出之決定以及合格者之配賦，輸送，報告等皆由軍管區主務募兵官受中央募兵官命令而掌理決定之關於募兵檢査決定合否名簿向所要者交付入隊命令，檢查軍醫官司掌事務，等等皆由地方募兵官掌理之縣旗之募兵事務準備於縣旗長統轄之下依甲，乙，丙地區分掌事務於街村長，警務署長，保甲長等使其各任職責，關於壯丁資源調查報告，募兵派出要員調查報告，募兵要員之集合，檢査場之設備等等皆由縣旗市長統轄準備之，

七、募兵時期除特別時外，概得於三月一日入隊，須由軍管區主務募兵官決定適宜日期，

八、軍管區主務募兵官須於募兵完結後一個月內對其成果及將來之參考事項提出與中央募兵官中央募兵官須將軍管區募兵官所提出之報告中必要事項涌牒國務總理大臣及關係各部局長官，

九、從事募兵事務者有違反實務時須由監督官署處分之，募兵要員等如有募兵忌避及違反等行爲時須依軍刑法嚴重處斷之云、

溥傑上尉抵奉天

【奉天電】由駐日大使館附武官榮轉爲奉天陸軍軍官學校教官之滿洲國皇帝陛下御弟溥傑上尉，五日午前七時五十三分到奉天，下車後即下榻於大和旅館，據談奉天在康德二年曾在中央訓練所逗留約一個月，此次爲第二次，人口據傳已突破百萬，發展之速實堪驚人，嗣後即以軍官學校教官之資格，專事於敎育，又上尉豫定於六日乘『望』號列車赴新京答禮十日前後，再到奉天正式就任云，

照片＝抵奉天之溥傑上尉入大和旅館休憩

諾門汗事件現地座談會【二】

敵砲兵無勇敢性 看見飛機就躲進戰壕

白木參謀　從來之對蘇認識，據云蘇軍無融通性戰車戰法之時以七月攻勢所得之經驗爲基礎，於八月攻勢變更戰法認爲將來戰須注意

林大尉　續戰時，敵不知對戰車火器之威力，簡單的攻來，非常冒昧，七月六日以後在諾魯高地纔沒有聽見他們攻來了七月十四日破壞擊，梁諾魯高地之敵而歸來，翌十五、十六、十七十八日敵轉變爲逆襲，戰車也常出現，但不接近我陣地而且不用速射砲，於稜線隱蔽中予以射擊，

白木參謀　終爲持久戰與運動戰，不同，七月三日左右於運動戰以戰車由後方以全速力開馳敵參動戰爲之發生高熱，而且在炎天下加熱戰車自體之溫度亦達相當之高度，火焰瓶等發揮效力其後因持久戰戰車之行動不如當初之過激而且因使用重油之關係火焰瓶亦無效力了

椿大尉　七月廿八日午前五時左右發現了睡着的敵戰車投擲了五個火焰瓶，仍然無效，以鹵獲戰車砲轟擊時亦不發火，如不加熱時停止中之戰車，好像反而不燃燒似的

園田中尉　七月二十三日於諾魯高地敵夜襲而來，其時發動機停止不動僅以戰車砲擊，

椿大尉　八月二十九日夜，山縣部隊之某隊於凹地發見戰車之圍陣，分捕在大汽車中所載之敵汽油，因砲搭後方變成油槽，所以用火攻擊，認爲多用汽油就行，

上野中尉　火焰瓶〇〇不發揮効力時，有將擲彈筒擊在腹上向戰車滾去之勇士兵隊一躍出他立刻即逃走，七月三日左右勇敢來擊之戰車於五，六日以後曾近接我百米左右之陣地，可是祇要戰死之山縣部隊長曾謂「祇要有一個兵就可以驅逐」

記者　蘇聯軍的砲兵怎麼樣呢，

草葉大尉　彈着非常準確，但是沒有通融性，如在滿地時就常可以飛來很準確的砲彈，俱陷於遭遇戰等相同之狀態時，所有之點都是日本軍方面强，伊勢部隊以三八野砲曾費相當的勞苦，敵之砲列附近，彈落時，彼立即以牽引車，將砲拉開逃走，七月十八日集中射擊之敵砲手將大砲放置後分乘大汽車逃走，不知道，抵抗到底，如遇見飛行機時也立即停止射擊躲在戰壕裡，敵砲兵全然沒有勇敢性，

椿大尉　七月三日哈爾哈河畔敵之十二榴十五榴相當銳利但極不準確，故以連一個戰死者都沒有

草葉大尉　但不能輕視敵砲兵，彈藥與火砲之數非常的多，反之做如我軍如有那樣多的彈藥與火砲時將不知敢有多大之戰果也由早至晚射擊來的技術，雖然不佳結局如以百米之距離射來多少也能命中啊，

超渡護國英靈 在般若寺辦祈禱道場

舊曆的十月初一，正是舊習的鬼節，護國般若寺並京師佛敎會，當此時節，爲存拔日滿爲國捐軀英靈超渡一般信徒過去先靈並祈禱和平乃由該寺並佛敎主催滿洲佛敎總會、社、聯合後援之下自日昨五日起，主辦護國冥陽祈禱道場，由多數信徒會員等每日於該寺開始誦經，繼續七日間的行事，昨五日於午前八時起，首先爲嚴淨結壇，由全體百餘人誦楞嚴神咒，於該寺正殿內嚴肅舉行，並於午後二時至三時止晦經，其外七日間之行事如次，

六日宣敎，講地藏菩薩本願經，
七日誦經，誦仁王護國般若經，（奉祝國運昌隆）
八日祈禱，誦沙法蓮華經（祈禱東亞和平，）
九日說戒，說三皈五戒，
十日施食，施放瑜伽餓口存拔亡靈，
十一日慰靈幽冥戒、

記者訪日團 於今日出發

滿洲弘報協會本年度派遣的滿人記者赴日視察團，經加盟各報社各推選優秀記者一名，相繼到京報到，本報特派文藝編輯弓文才前往，一行定於今日午後六點五十分、由本報岩下編輯局長率領，乘光號列車，經由朝鮮赴日，預定於廿七日遄水路返國云，

第二次珠算大會

新京商工公會，於五日午前十時，在新京商業講堂開第二回珠算競技大會，參加者爲軍經理部，郵政總局，各官公署，中銀，日滿商事其他各會社，新京商業，青年學校白菊高等小學校之學生等，男女計約二百五十名，分見取算，傳票算，洞除算三部，綜合個人優勝者由丁商工公會長贈與賞杯云

四馬路鐵工所 空房子起火

四日午後八時五分市內西四馬路新井鐵工所所有之空屋由二階出火，同廿分火熄原因盜電線自然發火所致云

藤沼商店新張 滿日人協和營業

本市滿人區域商業中心地的大馬路一帶，年來因人煙稠密，商店林立，極呈熱鬧，玆有日人藤沼誠一郎氏，爲融和滿日人的感情，特在大馬路新築洋式樓房與國人陳齊二君，合資創設藤沼商店，業已竣工開業，滿日不可分的關係，在國都隨時隨地，可以見到云，

鼻涕常流 鼻氣不透

最迅速而正當的治療新方法

流鼻涕…鼻氣不透…臭…乾…嗅覺不良人等，乃發生蓄膿症，肥厚性鼻炎，鼻茸，鼻加答兒等惡鼻病之證據，面貌不良，必陷入極度之腦神經衰弱苦於頭痛或頭重，記憶力…思索力，大形減退，目耳胃腸，亦至不好，身體中發生種種餘病工作讀書皆不能進行，★如罹鼻病，何以腦內臟，面貌皆不良乎？★危險的鼻病之診查法與治療法★何種食物不宜乎？★日常生活之鐵則，鼻病一切之

鼻子不好則腦與身體面貌亦必不好

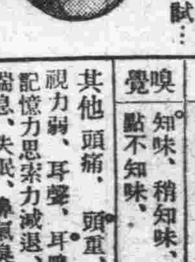

東京市芝區南佐久間町二ノ二　中込　確報堂藥品部

疑問，一讀「鼻與腦解說」之書，任何人亦能了解…患者請來明片索要，必定無費贈呈…鼻子不良之人，必在下記症狀之內望在病症之旁書上〇印，將其剪下，用信封寄至，則必將閣下之養生法與詳細之注意事項，與書一同，全部無費懇切回答，即請一試…

病狀報告用紙（大同報）

鼻汁	多，少，濃，鼻涕青黃色，臭，乾，
鼻塞	不塞，時常塞住，左右換班塞住，雙方時常塞住，皆常塞住
嗅覺	知味，稍知味，一點不知味，
其他	頭痛，頭重，視力弱，耳聾，耳鳴記憶力思索力減退，喘息，失眠，鼻氣臭，眠發嘶聲，越睡越乏，鼻涕流入咽喉，鼻聲，呼吸困難，張口睡，胃腸不良，食慾衰退

舒肝健胃丸

此藥專治男婦肝鬱氣滯消化不良飲食停滯時常打嗝嘔止酸水心腹脹痛兩脇攻痛及心口疼痛噯氣轉食心腹寒病塊氣積水痰飽脹寒心氣滯等症服之散茶平酒顛寒膨悶食積病積服及寒之除肝除氣熱逆上攻痛兩脇… 瘀百寒退胃健脾便秘血化滯腸通數積消除氣滯活血各病通暢胃凡係腸滯因氣因食所患肝胃各病症最仕藥品無論老幼服之每袋一元半打五元

血毒淋病 尅毒丸

凡患梅毒淋病直接傳染間接傳染各種梅毒五淋白濁，一切下疳小便赤腫袖口瘡魚口便毒橫痃血痳升天落後梅瘡梅毒入骨紅梅白梅串身花柳結毒餘毒後犯咽喉啞血質不清以及慢性白淋病風火淋寒淋尿道癢痛小水短赤急性淋病或腎虛作淋及久淋此轉變單雙丸炎症有性血淋無論新久服藥即赴淨毒質（血）清血液專滅梅毒菌與淋毒菌之藥品也患者實（血）服之不覺秘而解除之每袋定價國幣一圓半打五圓函購不索郵費

總發行　奉天鐘樓北　關東大藥房

鳴謝治愈肺病吐血良藥

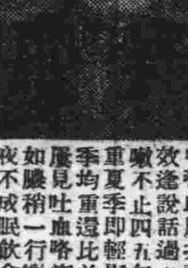

敝人患肺病咳嗽又發痰中帶血屢次調治毫不見效，逢說話過多即氣短咳嗽不止四五年前冬令較重夏季即輕嗣後不然四季均重還比前加重數倍屢見吐血咯痰腥臭其狀如臘稍一行動作喘尤甚夜不成眠飲食無味面黃韓瘦百治不效非常愁悶敝友劉君不意而來他聞奉天國瑞藥店益壽丹對肺病很有神效代爲購來兩盒給敝試服服下眞有卓效痰即見少喘嗽輕微由服藥之後即未吐血夜能安眠飲食逐見增加於是別無所求乃按此丹服用未足兩月果眞好了體健如昔感良藥救治之恩無以爲報佛將好病後的像片登於報端暑表感謝之微意再爲介紹有患肺病咳嗽者以便購服此藥不致生命危險也益壽丹每盒十二付國幣五圓函購外有郵費二角注意購藥地址奉天小北城門外西頭電車路北國瑞藥店便是

感謝人　撫順鐵道北　裕記公司　王書勤謹啓

廣生行雙妹嚜 生髮油

新樓落成 藤沼商店

運到大宗呢絨
專製西服大氅
獨皮狐貉貂給
禦寒毛織物品
開幕酬謝主顧
特別廉價出售

新京市大馬路　電話（二）二八九〇番

カテイカメラ 廉價宣傳！

不用暗室

流行的照像機是現代人必需之品

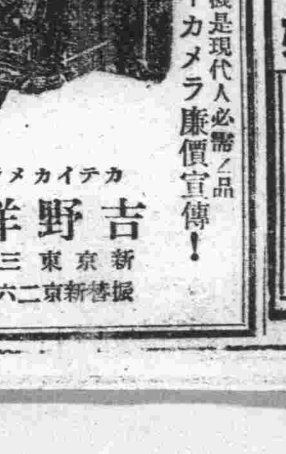

（附屬品在內）

二寸版正方形　三圓六角
三寸版方形　五圓
三寸版圓形　五圓八角
四寸版方型　九圓五角

送料三角五分　貨金亦可扣計　函索價目表即寄（但須附郵票二分　郵票代）

カテイカメラ本舖　吉野洋行　新京東三道街　振替新京二六九三番

葠茸補丸

用國產参茸配成最合國人體質

適應症：腦弱神衰　腎虧精滑　陽痿遺精　腰腿酸痛　健忘怔忡　記力減退　貧血胃呆　夜內失眠　心虛氣弱　自汗咳嗽　頭眩耳鳴　腎囊潮濕

每瓶壹圓　出售兩角

保肺素

專治男婦各類肺病　咳嗽喘急　唯一救星

經理分銷處　濱江省天育堂藥房●三江省德康宏　新京市精廷藥房●安東省東藥房　龍江省錦和昌藥房●錦州省德潤泰

總發行所　奉天大北關育生堂藥房

國內著名藥店均有代售

每盒壹圓　每袋參角

馬二琴調經甘露飲

赤白帶下經脈百病

每瓶壹元　每打拾元　奉天市大南關大街春雨堂藥行

布路洋行 印度綢緞莊

秋季各貨特別大減價

新京日本橋通六三　電話（三）五八四四

市署爲謀振興教育 樹立十年計劃 以鉅額豫算逐年增設學校

【安東】安東市公署，鑑於教育發展與否，攸關國體之強弱，殊非淺鮮，本市年來因大都市之進展，人口益見增多，已達學年之兒童，爲數頗夥，但目下市內所有學校，僅有三十六處，生徒九千四百餘名，無多量之收容力，以致本年失學之兒童，竟達一千三百二十八人之多，該署茲爲謀加以救濟，並期促進教育愈趨向上發展起見，故刻決定樹立十年教育計劃，以百五十萬元之預算費，由明年度起於適當地域，每年增設兩三校，此外對于既有學校，亦加以擴充增築，對於有志入學者盡量收容俾免有失學之虞，以斯窺測，本市教育之振興，頗堪期待云

錦市運到棉布 日內配給

【錦州】關於本市棉布配給一般市民，深望早日實現，按本市於前由奉天東洋棉織會社，伊藤忠會社，購到棉布六十三件，現本市百貨業組合，王蔭棠（同巨源）組合長，已擬早日發配，以慰市渴民望，俟一二日內，將價格決定，即行配給云

經濟警察成立 物價因之低落

【蓋平】自秋季以來布疋雜貨等，陡漲其價，如花旗布每尺竟至五角，其他如藏線造綵等品，每尺均提價三四角之譜，紅白糖等每斤亦漲一二角，較比春季，似增倍餘，竟有漁利商人，居奇壟斷，大肆欺貧，對影響民生殊深，毫無概念，近來因聞及首都省垣等處，有經濟警察之成立，一般奸商，均皆恐慌，因之利之隱微，所謂打草驚蛇而本邑之貨價，亦遂稍形疲落，然仍與官定價格，相差甚遠，想素以民生爲重之有實當局，不久定加以取締云

大米麵粉缺乏 要望當局善處

【蓋平】大米白面，雖非每日必需之品，然亦爲生活上必不可缺欠者，自舊曆中秋節前經商工會配給之面粉，一般小賣商均早已售罄，以致多有停止營業者，至于住戶雖有必要之需，但無處可買，大米亦來尤感缺乏，現各店內，完全絕跡，若常此以往，殊感困難，甚望當局設法善處云

伊通岔路河間道路 續添工人以期速成

【雙陽】縣行政科土木股長姜連甲，鑑於本年動工兩月有餘之伊岔路綫工程，工區分段賦役興修，人工數達一千貳百餘人，現西部向東修，至石灰窰屯，東部向西修，至拉腰子屯，今段趕速修建，將屆冬期，距封凍不遠，所以該股長，爲體恤民艱，乃利用農閑時將原定計劃少爲變更，令各村添派工人六百人，并將西部工人，檢重要者撥來多數以縣城西門外起碼，向東修築以期速爲修完，再行動工建築城內各幹路而壯觀瞻云

喚醒癮者滅絕毒氛 開禁煙講演會

【泰賚】本縣當局基於鴉片斷禁之政策，爲使一般民衆明瞭眞相，俾資徹底滅絕毒氛起見，故特實施禁烟巡迴講演及映畫工作，同時省方並派遣禁煙教化映畫班，由於日前蒞臨本縣，假三道街慶昇戲院，舉開講演及映畫會，藉以喚醒癮者之自覺，屆時前往聆聽者，頗形踴躍極盡一時之盛云

鞍山擴大都邑計劃 接收遼陽一部村屯學校 共計三十村廿一校

【鞍山】本市基諸既定之都邑計劃，對于現有之區域，實施擴大，着着進行，玆者市當局又與遼陽縣署接洽，經過多時之實地勘查，已將舊時遼陽縣管內村屯共計三十個村，實行移讓於鞍山市管轄，同時關於國民學校之移管者，亦有二十一處，所有移讓之村名暨學校所在地，詳誌如下，

▲村名 千山村管內—筆管堡，馬驛屯，高占屯，四方台，前三家嶺，西清河屯，東清，河屯，鞍山城，宋三台子村管內—豐盛堡，東二台子，宋三台子，吳三台子，李三台子，雙台子，馬圈子，寧遠屯，城昂堡村管內之西營盤，東營盤，小營盤，東台，首山村管內—沙河，大欒屯，大紅旗，麥山子，候家屯，櫻桃園村管內—宋家堡子，馮家堡于，龍家堡子，李家堡子，山咀子，

▲學校名 沙河國民優級學校，馬驛屯，四方台，前三家嶺，舊堡，鞍山城，西清河屯，豐盛堡，二台子宋三台子，李三台子，雙台子，寧遠屯，西營盤，東營盤，大紅旗，候家屯，麥山子，大欒屯，立開堡，深溝寺等國民學校，

協和青訓生徒 強化術科教練

【黑山】協和青年訓練所，促進生徒素質之向上，而謀教養強化起見，故刻特規定實施術科分期教練，即由現在起，逐加邁進，極力教練，務使彼等成爲鄉村模範青年國家中堅份子云

職能登錄二次會議 省署派員指示進行方針

【法庫】本縣前曾招集管下之各警察署長，各街村長開職能登錄協議會，兩日終了，玆爲謀事務圓滑計，又招集城廂警署，各警官，街公所職員，以及諸職能登錄關係者，在縣公署應接室，開催第二次議會，並聞省公署派員參加指示進行方策云

確保市街衛生 實施淸掃週間

【綏化】本縣警務科衛生股茲爲改善衛生，俾資確保公衆健康無虞計，特假道德會會場，舉開衛生講演會，招集市內管界各區牌長，並訓示衛生清潔掃除法，限每逢月一日迄七日亘一週間，由管界責任者，親加指導，實行掃除道路街衢，屆時市民須總動員出動清掃，完成以期綏市之衛生，益趨徹底云

孫氏義舉可風 施棉衣百套 救濟無告貧民

【綏化】本縣木業街慶和長糧棧，經營有年，頗獲厚利，該號經理孫德本氏，爲人忠誠樂善好施，見義勇爲，每屆嚴冬季，對于無衣無食不貧民，頗爲關心，施以救濟，茲者該氏鑑及寒冬伊邇，故刻特製成棉衣百套，捨給道德會，以備發給貧苦無告之窮民，該氏之義舉，殊令人賞佩云

喚起國民實踐協和 募集新穎春聯

【黑山】協和會地區本部，鑑於國民積習，每屆舊年，均貼張對聯，藉慶春節，但多係沿用舊語，殊不合於新國家之現勢，茲爲應合時代，故資喚起民衆實踐協和之精神起見，故刻擬募集新式調意對聯，以俟選定後，即行印製，俾使春季節時向人民配佈貼用云

石炭配給辦法 招開會議研討

【黑山】縣城協和分會茲爲謀石炭配給徹底圓滑計，故特于本月一日，招集各區長及其他各界關係人員，出席之下，在該會舉開石炭配給協議會，當時相互討究辦法俾資配給圓滑無憾云

興亞日舉行式典 各界均踴躍參加

【北安】十一月一日爲興亞日，經協和會北安地區本部主催之下，在北安神社舉行式典，是日於午前七時半，各機關法團代表，及學生民衆等，共計千餘名，齊集神社之前，恭行參拜禮，並宮庭遙拜式，及唱歌講演等儀式極爲隆重，至八時半始行解散云

便利住民取水 添鑿水井兩處

【綏化】本縣街公所街長，吳子榮氏，爲謀市民取水之便利計，故特於社會館前，及松木大街中樞，四合福百貨店門前兩處，各建築水井一眼，現正鳩工建修中，以俟該兩井工竣完成後，非但住民稱便，即一旦發生火災時，對於取水灌救，亦不致感覺困難云

使警務運行圓滑 警察廳開幹部會議 股長以上人員均與會

【錦州】警察廳長魯綺氏，對於警務力加整頓，更對管下官警時加訓諭，務以奉公守法爲本，對於滿日一德一心，對管下各派出所，時親巡閱，以監視任務實踐，茲更爲充分發揮警察機能，及使警務上運行圓滑計，乃於十月三十一日下午一時，在會議室內，開催幹部會議，出席與議者，爲股長以上官員，討論興革事宜及關冬防諸要件云

海拉爾放送局開 二重放送紀念會

【海拉爾】興安北省海拉爾放送局，開二重放送紀念，招待聽戶大會，於十一月二日午後七時至十時地址在西大街興安舞台，由七點起致開會之詞，局長致詞，（附滿語翻譯）七點五分指揮者樂魁陞口琴合奏，七點二十分胡淨如女士及宋桂芝女士清唱，七點四十分指揮者樂魁陞唱歌八點胡亞臣相聲八點二十分胡小香女士梅花大鼓，八點四十分胡小香女士及胡淨如女士清唱九點開演映畫，終了後十時閉會云

郵管局二週紀念 表彰優秀局員

【錦州】月之一日，爲錦州郵政管理局，成立二週年紀念之日，該局特於是日，午前十時，舉行紀念式典，式後，對優秀局員，如勤勞奉職，素著成績者，均予以表彰，以資獎進，而勵將來云

關縣長榮轉 已赴安履新

【西安】縣長，關義鐸氏，於康德元年七月間，到任以來，迄今已逾五載，對於政治，交通，建設，宣撫，組織各種施設，盡心竭力，頗有勤續，此次奉令，調轉安東縣長，已於十一月三日午間由各機關要人，商民以及各學校等，歡送之下，首途赴安東履新云

市交通頗感便利 新築馬路竣工

【遼陽】市內大和通南頭，前有菜園子之阻碍，無直通前市街之可能，對於交通多感不便，市公署爲便利交通計，於今春買收民園，開築馬路，長二六二米，由近藤組包修，現已完竣，市交通線又添一線云

牡丹江省發展驚人 建設突飛孟晉 本年營繕費二百餘萬元

【牡丹江】牡丹江省公署，本年度之振興北邊工作，並由一般地方費而營繕之工程甚多，計新建綏陽縣署公廳宿舍，此外並於各縣新建救療所，及各縣警察署，或其他改建添建等工事，共四十八處，共總工費爲二百六十萬圓，占有莫大之欵額，現在此等工程，業經完成百分之七十，所餘百分之三十，本年內當可全部完竣，當現下資材難之際，牡丹江省之建設，竟能如斯躍進，故其發展，頗堪期待云

爲期確保交通安全 修繕人行道路 市本部正在計劃中

【奉天】在躍進途中人口將及百萬的奉天市，城內四平街一帶的往來行人，益於繁雜，熙熙攘攘，絡繹不絕，茲協和會市本部有鑑及此，爲防止交通事故，俾資確保市民安全起見，故決定對於人行道路，徹底加以修繕，今後必須實現〃人行人道〃〃車行車道〃之有紀律化的交通，刻已招集一心一德兩分區關係者，開始協議人道之修繕辦法，對于經費等事項，現正在計劃中云

友邦明治佳節 縣署舉行慶祝

【雙城】本月三日，爲友邦日本帝國，明治佳節，縣當局，爲謀慶祝，俾資表現滿日一體協和之精神起見，故特通令各機關職員，於當日午前九時，均着協和服，齊集縣署大廳前，舉行遙拜式典，禮畢即行休假一日云

今日廣播 MTCY

早

◇七、〇〇 國歌
◇七、〇〇 建國體操
◇七、二〇 格言 何謂學問人情事理而已
◇七、三五 初等日本語講座 高宮盛逸
◇八、〇〇 清晨音樂 管絃樂 1、前奏曲與迴走曲 巴哈作曲 2、兒童的序曲 克爾特作曲 3、夜鶯的小夜曲伯里作曲
◇八、二〇 氣象
◇八、五〇 建國體操
◇九、四〇 政策時間（日滿語）一、警察歌—唱片 二、滿洲國馬政政策與警察援助事務 馬政局 田中馬事科長 馬政局 郎屬官
◇一〇、一〇 經濟市況（大連）
◇一一、〇〇 家庭講座（奉天）合理化之取暖法 奉天市公署事務官 陳岫岑
◇一一、五〇 舊劇—唱片
◇一一、五九 報時
◇〇〇、〇一 新聞、告知
◇〇〇、三〇 平谷調大鼓（大連）秦英征西（二）劉俊海 外二名
◇一、一五 經濟市況（大連）

晝

◇四、〇〇 學校放送 講話 關於農業實務科的教育法 民生部督學官 張壽昌
◇四、四〇 新聞、氣象、告知
◇五、〇〇 經濟市況（大連）
◇五、一〇 俄語新聞（哈爾濱）
◇五、二〇 英語新聞
◇六、〇〇 兒童時間（哈爾濱）故事 名畫家的故事 張濟中
◇六、二〇 兒童新聞
◇六、二五 舊劇—唱片—

夜

◇七、〇〇 政府公報，新聞，告知，夜間節目預告（哈爾濱新聞）聽取者二十萬突破紀念婦人兒童之夕
◇七、三〇 致辭 新京中央放送局長 馬象圖
◇七、四〇 兒童劇（哈爾濱）前驅 撫順街國民優級學校兒童劇團 編導 張士修
◇八、〇〇 雅樂（齊齊哈爾）1、鎖江雲 2、鵬鳥飛 齊齊哈爾師道學校學生 刑永年 外八名 指揮 趙紀澤
◇八、〇八 投棲貝特獨奏（哈爾濱）1、秋水伊人 2、慈母 獨奏 王玉書
◇八、一五 唱歌 鋼琴伴奏 陳光華 1、獨唱 大聲回答 2齊唱 下雪啦 3齊唱 砂子的山洞 4日語齊唱 樹葉 荊山 幼稚園園童 丁恩生 外八名 指揮 丁秉玉
◇八、二二 唱歌（奉天）1、陽春小曲 2、母親 3、塞雁 奉天市公立新高國民優級學校學生 指揮 新鴻鈞
◇八、二九 雅樂（錦縣）1、祭腔 2、金錢落地 錦州市公立鎮安國民優級學校學生 指揮 劉國珍
◇八、三六 唱歌（營口）風雨 外三曲 營口市公立朝陽國民學校女生 指揮 吳德貴 哈鐵城
◇八、四三 鋼琴獨奏（大連）變奏曲『荒城之月』 大連音樂學院 楊萃毅
◇八、五〇 職業婦女座談會 司會 高玉潤 滿洲國通信社 吳玉瑛 民生部屬官 劉佳恩 大同報社 孫惠卿 自強街國民學校教師 鄧慕娟 滿洲映畫協會 李鵡 中央銀行 楊絮
◇九、二〇 話劇（奉天）秋雨 協和劇團放送劇部 黑原作 葉紹鈞 改編
◇九、五九 報時
◇一〇、〇一 新聞、新聞解說、氣象、明日節目預告
◇一〇、三〇 蒙古語新聞與唱片
◇一〇、四〇 舊劇（錦縣）『特約名優出演』十道本 荊維明 康錦楓 李香勻

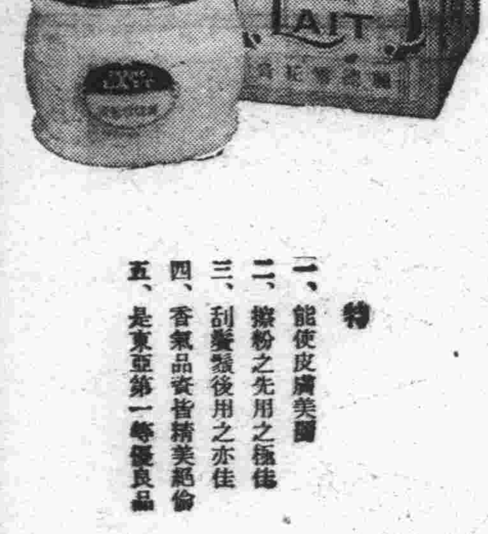

麗德雪花膏
レートクレーム

若使用麗德雪花膏，其嫻雅其美麗，遠非其他婦女們所能及。使你的皮膚像牡丹花似的發出一種迷人的香氣又細嫩又美麗。

特
一、能使皮膚美麗
二、擦粉之先用之極佳
三、刮鬚後用之亦佳
四、香氣品質皆精美絕倫
五、是東亞第一等優良品

麗德牌化粧料總行 東京・平尾贊平商店

頭痛治療藥 舒服靈

化痔散專治 雀斑
此藥專治雀斑汗斑風火疙瘩酒刺薄皮癬面皮黑黃等症凡有患以上各症者速購此藥擦抹一袋即愈有改換艷容之功每袋國幣一元外埠函購不加郵費
奉天小南關光明里老爺廟前十號鶴春室謹啟

大安 有聲影院 電話（二）二六八四番
今日上演 教育鉅片
民新影片公司出品 全部有聲對白教育眞理鉅片 靈肉之門 主演 林楚楚 葛佐治
下期開演 花開花落 愛情鉅片
新片預告 本月十七日正式公演 風流寃魂 國華公司新出品！

光明 KM THEATRE 西四五馬路永春路 電話（二）三四七六
今日映 上海新片 新民出品有聲對白完全絕新巨片 新人道 主演 林楚楚 黎鏗 胡蝶 梁賽珠
下期八日 新華公司出品 完全對白有聲巨片 化身人猿 王引 談瑛 陸露明
近將公映 風流寃魂 全市首映

國泰 有聲大戲院 新京市東五馬路 電話二一一五四
今日上映 明星影業公司出品 對白有聲巨片 新舊上海 上海人看本片等於自己看自己 外埠人看本片賽過熟讀上海經 主演 黃耐霜 王獻齋 映期六日七日八日連演三天
下期獻映 驚天動地古裝片王 超過貂蟬楚霸王以上 木蘭從軍 主演 陳雲裳 梅熹 韓蘭根 劉繼群 紅星

天一鐘表眼鏡店
專運世界名廠鐘表眼鏡批發零售 附設工廠專門修理各種珍貴鐘表眼鏡戲匣 現到大宗座掛鐘批發零售價廉 附設函購部備有樣本函索即寄
新京市大馬路電話二一一七〇三

各種各馬力在庫豊富 買電滾子的 第一電業社 本所・新京日本橋通七三 電③五三六九

新民戲院 十一月六日早場
早場 陸英祺 高亞樵 劉瑞燕 韓少軒 蘇少芳 郭玉崑 孫玉樓 七星廟 奇双會 打花鼓 霸王別姬 金水橋 鎖陽關
晚場 安桂芳 張春山 蓋玉亭 韓少芳 蘇少芳 翔春燕 郭玉崑 戰馬超 二本金鞭記 水濂洞

國都
新樓落成 特選佳片十一月五日開演專爲招待持有優待券來賓 但六七兩日特爲招待全市各界諸君無料隨便入場 三天以表敝院開幕紀念之微忱也
新華公司 出品全部 對白有聲 滑稽笑片 飛來福 主演 韓蘭根 劉繼群 梅琳 張婉
十一月九日正式開幕特選新片 華成公司耗資鉅萬出品古裝對白有聲歷史巨片 木蘭從軍 主演 陳雲裳 劉繼群 韓蘭根 梅熹 尤光照

大阪商船行輪

●開往門司神戶廣島大阪 午前十一時開
熱河丸 十一月十日
烏拉爾丸 十一月十四日
黑龍丸 十一月十三日
扶桑丸 十一月十六日
吉林丸 十一月六日
烏蘇里丸 十一月八日
鴨綠丸 十一月十一日
●開往三角、鹿兒島、那覇
大同丸 十一月九日
●開往基隆高雄 每月三回
●開往天津 每月七回
●開往橫濱 每月五回
●開往美國 每月二回
●船票發售 滿鐵國鐵主要各站各準日本國際觀光局
▲車船聯絡往復票火車減二成輪船減一成通用日期限兩個月▲在大連購買神戶門司往復票時同路運費減二成通用期間三個月
專屬貨物代辦處國際運輸
大阪商船株式會社
大連支店(電話二•二三二一) 於奉天事務所(電話三•二三六?) 哈爾濱事務所(電話三•七〇一?)

阿波共同行輪

●開往芝、威、青
利通丸 十一月八日
●開往芝罘威海衛仁川
日高丸 十一月六日
●開往天津
第三壽丸 十一月八日
奄美丸 十一月十日
長山丸 十一月十六日
●開往仁川、鎮南浦
第三壽丸 十一月十三日
奄美丸 十一月十五日
長山丸 十一月廿一日
●開往芝罘
第十八共同丸 十一月六日
本社代辦山東鐵路各種運輸一切事務
大連市山縣通
阿波共同汽船會社
電話長二•五〇〇一番

日本郵船行輪

●開往漢堡
松本丸 十一月 未定

近海郵船行輪

●開往長崎、鹿兒島行
淡路丸 十一月未定日
●開往李浦
但馬丸 十一月六日
●開往鎮南浦、仁川
元明丸 十一月定未日

朝鮮郵船行輪

開往朝鮮、九州
金剛山丸 十一月中旬日
前記各船出口日臨時或有變更，水路圖誌海圖販賣所，大連市山縣通，近海郵船，朝鮮郵船代理店
日本郵船大連出張所
電話 二•三三二九 二•七六四四
專屬貨物代辦處船票代辦處丸二商會電話二•六六四四
各地之日本國際觀光局

大連汽船行輪

●開往青島、上海
大連丸 十一月九日
奉天丸 十一月十二日
青島丸 十一月六日
●開往天津
濟通丸 十一月九日
天津丸 十一月六日
遼河丸 十一月七日
北京丸 十一月十日
長平丸 十一月八日
●開往龍口
龍平丸 十一月六日
●開往基隆、高雄
山東丸 十一月未定日
大連市山縣通
大連汽船株式會社
電話二•七一一三番
日本國際觀光局中國旅行社

新高香蕉糖

少爺小姐們的伴侶
新高香焦糖

新高駱駝

上野醫學博士指導
維他命•A•B•C•D•E充分含有
讀書。運動。散步等
莫忘攜帶與愛用
附帶彩品

乳來精

華氏丁奶葯
每瓶壹圓
生乳功效卓硬 缺乳請速購服

奉天小西門裡路東
蔭華大藥房 總發行
電話四二九〇三號
各埠藥房均有代售

紙·文具批發商

王子製紙株式會社特約店
滿洲紙工株式會社特約店
國譽紙製品北滿代理店
日本ノート會社北滿代理店
福井商店北滿代理店
拜羅德萬年筆北滿代理店
關德爾自動鉛筆北滿代理店
三菱鉛筆北滿代理店
ヨット鉛筆北滿代理店
王樣臘筆北滿代理店

M.C.

合名會社 近澤洋行

創立 明治四十二年
滿洲本社 資本金 七拾五萬圓

三中井

電話二一二八一一番

韓奇逢 老牌 黑鷄白鳳丸

奉天省公署許可証一〇號

韓奇逢黑鷄白鳳丸，有多年歷史，最受女界信仰，專治一切經血百病，寒冷，久不生育，服盡各藥不效，惟有黑鷄白鳳丸，金烏鷄有別，連服除根，請認明黑鷄與烏鷄字樣

本藥特色
用科學新方式製成，丸粒小，服用便，效力大，風行各地，有三十餘年歷史，主治婦女一切經血，百病，卵巢疾患，子宮寒冷，內分泌不足，勞傷，氣鬱，帶下，小腹塊病，服之一盒有效立竿兒影。

【定價】每盒裝二百粒售洋五元 半打二十五元

滿洲國發行處
奉天大西邊門外路北四二號 韓奇逢藥房
大連平和街四八 韓奇逢藥房
新京四馬路中興大藥房 韓奇逢藥房
哈爾濱道外正陽十道街增壽藥房內 韓奇逢藥房

華北各地發行處
北京西單北大街一五二號
太原帽兒巷六十四號
厚和市北門裡七號中西藥房
大同北街福興恒
灤縣車站勝記號
保定公記商行
濟南麟祥門外海德里
青島蘇州路十三號
包頭大前街中間路北四
張家口宋記報社
唐山糧市街一派和堂
煙台新華街福昌泰
華北總批發處 韓奇逢藥房
天津法租界三十號路五五號

理腸消化 表飛鳴

ビオフェルミン

【主治】
腸炎
醱酵性瀉痢
腸內異常醱酵
消化不良
營養障碍
乳兒綠便
常習便秘
小兒瀉痢
積食鼓腸

表飛鳴中含有乳酸菌及糖化菌，乳酸菌在腸內能產生乳酸，以抑止有害之腸內食物腐敗及異常醱酵，而調理腸之機能，故於腸炎及醱酵性下痢等腸疾患，有根本治療之功。糖化菌在腸內能消化澱粉與蛋白質，以增進營養，故於消化不良及營養失調之人，亦甚適宜。表飛鳴因有前記理腸及消化兩大作用，在常人服之，亦有保健之效。
(詳細仿單 函索即寄)

【包裝】粉劑 二〇瓦 一〇〇瓦 三〇〇瓦 五〇〇瓦
片劑 五〇片 一〇〇片 一五〇片 五〇〇片

株式會社 武田長兵衛商店
總行 日本大阪市東區道修町
支店 奉天市春日町十三番地

各大藥房 均有發售

新滿洲

滿文大家雜誌

十月號 貳角 郵費二分

主要內容
論說 歐洲動亂與興亞前途……悅生
講演 建國精神講話(三)……田村敏雄……鄭吉春
著述 物價政策……秀鍾
生活改善運動大意(二)……日宜
家庭 裁縫之研究……書和
衛生 體質和攝生……劉長安
譯叢 意大利的婦人……德澤獻子……旅人
專載 斷禁鴉片和滿洲鴉片禍的消滅……季靜庵
朝鮮名導演全昌根氏訪問記……記者
漫畫 不同的夢……美光
常識 毒瓦斯淺說……鵬濤
雜俎 論印章閱章的來源……昔則
談々空城計……筠友
小說 黎明之前……楊柳青
清明時節(五)……綠波
看電影去……曼芩
新舊時代(十一)……陳蕉影
珍聞 記長鬚婦人……夢譯
趣味徵答(本刊著者筆名徵謎)

封面 富拉爾基致堂彩色圖一頁
題字 丁 電業會社 本長
寫眞 吳待秋摹古彬彩色圖一頁 梅津大使閣下以下八頁
本文每冊在三百頁以上

總發行處 滿洲圖書株式會社
新京特別市西七馬路十四號
電話代表(2)一九一一番 振替口座新京一三九番

分售處 滿日蒙華各地主要書店